

CAMPEONATO AUTONÓMICO DE INVIERNO NATACIÓN ARTÍSTICA 2021**Fechas:** sábado 24-25 de Abril de 2021**Lugar:** Valencia (Sagunto)**Piscina:** Pabellón Deportivo de Internúcleos**Categorías:**

Alevín: 2009 y posteriores

Infantil: 2006-2008

Junior: 2002-2006

Senior: 2002 y anteriores

Programa:

Sesión Mañana	1.Solo Técnico Junior 2. Figuras Infantil 3. Equipo Técnico Junior
Sesión Tarde	4. Dúo Técnico Junior 5. Combinado libre Infantil <i>Entrega de medallas pruebas 2 y 5</i> 6. Highlight Junior <i>Entrega medallas pruebas 1, 3, 4 y 6</i>
Domingo Mañana	7. Figuras Alevín <i>Descanso</i> 8. Combinado libre Alevín <i>Entrega de medallas pruebas 7 y 8</i>

Plan Específico Covid-19 para la organización del evento:

La organización y desarrollo de este evento, así como la elaboración de un protocolo específico por parte de la Federación de natación de la Comunidad Valenciana (en adelante FNCV) para dicha competición se rigen por la RESOLUCIÓN publicada el día 12 de febrero de 2021 que prorroga las medidas restrictivas publicadas en la resolución del día 29 de Enero de 2021 y que a su vez, prorrogaba las del 19 de Enero de 2021, de la Consellera de Sanidad Universal y Salud Pública, donde se indica en su resuelvo 3 “c) se procede al cierre de las instalaciones y de los centros deportivos, abiertos o cerrados, con la excepción de aquellos necesarios para el desarrollo de competiciones internacionales o estatales de deporte profesional y los respectivos entrenamientos, y los necesarios para el desarrollo de competiciones oficiales federadas de ámbito internacional, estatal y autonómico y de carácter no profesional y los respectivos entrenamientos”.

Además, este protocolo se ha adaptado a los parámetros exigidos en el documento publicado por el Consejo Superior de Deportes (en adelante C.S.D.) “Protocolo de actuación para la vuelta de competiciones oficiales de ámbito estatal y carácter no profesional - Temporada 2020-2021” (publicado con fecha 10 de septiembre de 2020).

Por todo ello, y entendiendo la situación epidemiológica que existe y que ha existido las últimas semanas en la Comunidad Valenciana, se presenta este documento no sólo como herramienta informativa para las autoridades competentes, sino como hoja de ruta para dirigir la actuación de todos los participantes en esta competición.

De esta manera se presentan los puestos organizativos durante el evento, así como sus contactos. Esta información tiene como objetivo poder contactar en el menor tiempo posible con dichas personas si se diera alguna situación de riesgo:

1. Persona responsable de la gestión de la instalación: será la persona gestora de la instalación a la que la FNCV mantendrá informada en todo momento.
2. Responsable de Higiene de la FNCV: es la persona responsable de vehiculizar la información de salud previa y posterior al evento a través del equipo Covid y de los DCP de cada club.
3. Delegados de Cumplimiento de Protocolo (DCP):
 - a. DCP de la organización: encargados de asegurar que durante calentamientos y competición se cumple la normativa de comportamiento.
 - b. DCP clubes: persona responsable de cada club que se identificará como tal para contactar directamente con el DCP de la organización. Esta figura podrá ser una de las entrenadoras que acceden a la instalación.

Contacto de la instalación: Carlos Martínez-607 586 555

Director de competición: Teresa Barber Cubas-667 241 700

Responsable de Higiene de la FNCV (RH): Miriam Solana Hernández-680 411 804

DCP de la organización: Miguel Vázquez Calvo-646 580 746

1. ACTUACIONES A TENER EN CUENTA DURANTE EL DESARROLLO DEL CAMPEONATO:

a. Medidas Preventivas:

Siguiendo las consideraciones anteriores, se exponen una serie de **recomendaciones específicas** respecto a la prevención sanitaria que a título personal debe de cumplir todos los participantes del campeonato:

- **SI UN PARTICIPANTE ESTÁ CON SÍNTOMAS:**
 - No acudir a la instalación donde se celebra la competición.
 - Comunicar al club (entrenador y/o delegado).
 - El DCP del club debe de informar de inmediato al RH de la FNCV.
 - Ponerse en contacto con el médico de atención primaria.
- **SI UN PARTICIPANTE HA TENIDO CONTACTO CON UN CASO CONFIRMADO:**
 - Mismas indicaciones que el punto anterior.
- **RESPETAR Y CUMPLIR** las indicaciones impuestas en las normativas específicas de la competición y de la instalación que acoge el mismo. Estas normas se irán recordando a lo largo de toda la competición, al igual que estarán representadas en la cartelería a disposición de los participantes.
- **RESPONSABILIDAD INDIVIDUAL** fuera del ámbito deportivo, con especial hincapié en los días previos a la competición y durante el desarrollo de esta (viajes, hotel, desplazamientos, etc.).
- **RADAR COVID-19:**

Se recomienda el uso de la herramienta creada por el Gobierno de España denominada **RADAR COVID19**.

La aplicación permite a los usuarios conocer su nivel de exposición al virus, notificar de forma anónima si su diagnóstico es positivo y comunicar el resultado a sus contactos, sin revelar su identidad ni la de su teléfono móvil.



La aplicación utiliza la conexión Bluetooth del terminal, a través de la cual los móviles emiten y observan identificadores anónimos de otros teléfonos que cambian periódicamente. Cuando dos terminales han estado próximos durante 15 minutos o más a dos metros o menos de distancia ambos guardan el identificador anónimo emitido por el otro.

Si algún usuario fuera diagnosticado positivo de COVID-19 tras realizarse una prueba diagnóstica, decidiría si dar su consentimiento para que, a través del sistema de salud, se pueda enviar una notificación anónima. De esta forma, los móviles que hubieran estado en contacto con el paciente recibirían un aviso sobre el riesgo de posible contagio y se facilitarían instrucciones sobre cómo proceder. Al no solicitarse datos de ningún tipo, es imposible identificar o localizar de forma alguna a ningún usuario.

b. Limpieza y desinfección:

La limpieza y desinfección de la instalación se llevará a cabo antes y después de cada jornada. Se prestará especial atención en aquellas zonas que se tocan con más frecuencia (escaleras, pódiums de salida, mesas, sillas, tarimas, plataformas, etc.).

Además, se tendrá en cuenta:

- **DISPOSICIÓN** de geles hidroalcohólicos en la entrada de la instalación y dentro de la piscina.
- **PROVISIÓN** de mascarillas por si hubiera olvidos, deterioros, etc.
- **VENTILACIÓN** de la piscina abriendo las puertas.

c. Reglas de comportamiento:

Se entienden como **normas de obligado cumplimiento** las siguientes directrices:

a) Para todos los DEPORTISTAS:

- **LLEGADA A LA INSTALACIÓN** según los horarios establecidos por la organización. Evitar aglomeraciones mediante la llegada y salida escalonada de deportistas según orden de participación en la competición.
 - La llegada a la instalación se programará por clubes y equipos, de manera que en primer lugar entrarán los deportistas que participen en las primeras pruebas y después los de las otras. Al finalizar dichas pruebas esos deportistas deberán de abandonar la instalación.
 - Cada club tendrá unos “boxes” asignados en la piscina para el desarrollo de la competición en base a la cantidad de deportista que aporte a la competición.
 - Para el desarrollo de los calentamientos se respetará el aforo ratio deportista/ carril aconsejado por la Consellería de Salud para eventos de este tipo. De manera que dentro de la piscina no habrá nunca más de 78 deportistas.

- Todos los participantes deberán de cumplimentar un formulario de salud 72 horas antes del evento. La FNCV habilitará un formulario en la propia web de la federación.
 - Para controlar el aforo todas las personas que accedan a la piscina deberán hacerlo con un código QR que la FNCV habrá enviado días previos a cada participante vía e-mail tras haber validado su formulario por el equipo de trabajo Covid.
 - **SALIDA DE LA INSTALACIÓN.** Evitar aglomeraciones abandonando la instalación tras finalizar la participación, preferiblemente de manera individualizada o por clubes, evitando mezclarse deportistas de clubes diferentes. En el caso de este evento, se dará la posibilidad a los equipos por la baja edad de sus participantes de ubicar a los deportistas que ya hayan terminado su competición en la instalación exterior anexa en un espacio habilitado para ello para cada uno de los equipos. Esta zona estará habilitada en la pista de atletismo.
- b) Para todos los **PARTICIPANTES** (deportistas incluidos):
- **TOMA DE TEMPERATURA** previo acceso a la instalación.
 - **RESPECTO DISTANCIA SOCIAL**
 - **USO DE MASCARILLA** (excepto en el momento de entrada al agua). Los deportistas deberán guardar la mascarilla en una bolsa de plástico.
 - **RESPECTO DE LOS ESPACIOS** asignados.
 - **RESPECTO EN TODO MOMENTO** de las indicaciones del personal de la organización.
 - En caso de **INCUMPLIMIENTO** se realizará una advertencia. Caso de que persista, se invitará a abandonar la instalación.
 - No se podrá portar la **TOALLA** a la playa de la piscina.
 - Durante el calentamiento de rutinas **NO ESTÁ PERMITIDO DEJAR EL PORTAMASCARILLAS** en el suelo. La entrenadora se hará cargo de ellas.

En caso de que se advierta un incumplimiento de cualquier aspecto del presente Protocolo de Actuación Específica, se podrán en marcha los mecanismos procedentes por parte de las autoridades responsables, según corresponda. También se pondrá, si es necesario, en conocimiento del Comité Nacional de Competición, al objeto de iniciar expediente disciplinario para la imposición de una sanción, de acuerdo con lo establecido en el Libro IX del Reglamento General de la R.F.E.N.

3. ORGANIZACIÓN DURANTE LA COMPETICIÓN:

3.1. Horarios de calentamiento y entrada-salida de la instalación:

SESIÓN SÁBADO MAÑANA							
Nº	EQUIPO	CATEGORÍA	HORA DE ENTRADA	HORA CALENTAMIENTO	HORA COMPETICIÓN	ENTREGA DE MEDALLAS	HORA DE SALIDA
0	Organizadores		8:00				14:15
1	C.N-Acuático Morvedre	Junior					
2	Alquimia	Junior					
3	La Murtera	Junior	8:30	9:00-9:25	9:30-10:00		10:00
4	Nou Godella	Junior	8:35	9:00-9:25	9:30-10:00		10:02
5	Atlantis	Junior	8:40	9:00-9:25	9:30-10:00		10:04
6	Aquatic Gandía						
7	Azahar Sincro	Junior	8:45	9:00-9:25	9:30-10:00		10:06
8	Hali Vila-Real	Junior	8:50	9:00-9:25	9:30-10:00		10:08
9	La Nucía	Junior	8:55	9:00-9:25	9:30-10:00		10:10
10	Stadio Alicante	Junior					
11	Jueces		9:00				13:40
<i>AFORO</i>			47 deportistas + 22 técnicos + 8 voluntarios + 27 cuerpo arbitral				104
Nº	EQUIPO	CATEGORÍA	HORA DE ENTRADA	HORA CALENTAMIENTO	HORA COMPETICIÓN	ENTREGA DE MEDALLAS	HORA DE SALIDA
1	C.N-Acuático Morvedre	Infantil	10:10	10:35-11:00	11:05-12:05		12:05
2	Alquimia	Infantil	10:13	10:35-11:00	11:05-12:05		12:07
3	La Murtera	Infantil	10:16	10:35-11:00	11:05-12:05		12:09
4	Nou Godella	Infantil	10:18	10:35-11:00	11:05-12:05		12:12
5	Atlantis	Infantil	10:20	10:35-11:00	11:05-12:05		12:15
6	Aquatic Gandía						
7	Azahar Sincro	Infantil	10:25	10:35-11:00	11:05-12:05		12:18
8	Hali Vila-Real	Infantil	10:28	10:35-11:00	11:05-12:05		12:21
9	La Nucía	Infantil	10:30	10:35-11:00	11:05-12:05		12:24
10	Stadio Alicante	Infantil	10:35	10:35-11:00	11:05-12:05		12:27
<i>AFORO</i>			63 deportistas + 22 técnicos + 8 voluntarios + 27 cuerpo arbitral				115
Nº	EQUIPO	CATEGORÍA	HORA DE ENTRADA	HORA CALENTAMIENTO	HORA COMPETICIÓN	ENTREGA DE MEDALLAS	HORA DE SALIDA
1	C.N-Acuático Morvedre	Junior	12:25	12:45-13:10	13:15-13:40		13:45
2	Alquimia	Junior					
3	La Murtera	Junior					
4	Nou Godella	Junior					
5	Atlantis	Junior	12:30	12:45-13:10	13:15-13:40		13:50
6	Aquatic Gandía						
7	Azahar Sincro	Junior	12:35	12:45-13:10	13:15-13:40		13:55
8	Hali Vila-Real	Junior					
9	La Nucía	Junior	12:40	12:45-13:10	13:15-13:40		14:00
10	Stadio Alicante	Junior	12:45	12:45-13:10	13:15-13:40		14:00
<i>AFORO</i>			47 deportistas + 22 técnicos + 8 voluntarios + 27 cuerpo arbitral				104

SESIÓN SÁBADO TARDE							
Nº	EQUIPO	CATEGORÍA	HORA DE ENTRADA	HORA CALENTAMIENTO	HORA COMPETICIÓN	ENTREGA DE MEDALLAS	HORA DE SALIDA
0	Organizadores		15:00				21:15
1	C.N-Acuático Morvedre	Junior	15:15	15:35-16:00	16:05-16:45		16:45
2	Alquimia	Junior	15:18	15:35-16:00	16:05-16:45		16:47
3	La Murtera	Junior	15:21	15:35-16:00	16:05-16:45		16:49
4	Nou Godella	Junior	15:25	15:35-16:00	16:05-16:45		16:51
5	Atlantis	Junior	15:27	15:35-16:00	16:05-16:45		16:53
6	Aquatic Gandía						
7	Azahr Sincro	Junior	15:31	15:35-16:00	16:05-16:45		16:55
8	Hali Vila-Real	Junior					
9	La Nucía	Junior	15:35	15:35-16:00	16:05-16:45		17:00
10	Stadio Alicante	Junior					
11	Jueces						20:45
AFORO				47 deportistas + 22 técnicos + 8 voluntarios + 27 cuerpo arbitral			104
Nº	EQUIPO	CATEGORÍA	HORA DE ENTRADA	HORA CALENTAMIENTO	HORA COMPETICIÓN	ENTREGA DE MEDALLAS	HORA DE SALIDA
1	C.N-Acuático Morvedre	Infantil	17:00	17:20-17:45	17:50-18:30	18:45-18:55	19:00
2	Alquimia	Infantil					
3	La Murtera	Infantil					
4	Nou Godella	Infantil	17:04	17:20-17:45	17:50-18:30	18:45-18:55	19:04
5	Atlantis	Infantil	17:08	17:20-17:45	17:50-18:30	18:45-18:55	19:08
6	Aquatic Gandía						
7	Azahr Sincro	Infantil	17:12	17:20-17:45	17:50-18:30	18:45-18:55	19:12
8	Hali Vila-Real	Infantil					
9	La Nucía	Infantil	17:16	17:20-17:45	17:50-18:30	18:45-18:55	19:16
10	Stadio Alicante	Infantil	17:20	17:20-17:45	17:50-18:30	18:45-18:55	19:20
AFORO				63 deportistas + 22 técnicos + 8 voluntarios + 27 cuerpo arbitral			115
Nº	EQUIPO	CATEGORÍA	HORA DE ENTRADA	HORA CALENTAMIENTO	HORA COMPETICIÓN	ENTREGA DE MEDALLAS	HORA DE SALIDA
1	C.N-Acuático Morvedre	Junior	19:20	19:40-20:05	20:10-20:35	20:45-20:55	20:55
2	Alquimia	Junior					
3	La Murtera	Junior					
4	Nou Godella	Junior					
5	Atlantis	Junior	19:25	19:40-20:05	20:10-20:35	20:45-20:55	21:00
6	Aquatic Gandía						
7	Azahr Sincro	Junior	19:30	19:40-20:05	20:10-20:35	20:45-20:55	21:05
8	Hali Vila-Real	Junior					
9	La Nucía	Junior	19:35	19:40-20:05	20:10-20:35	20:45-20:55	21:10
10	Stadio Alicante	Junior					
AFORO				47 deportistas + 22 técnicos + 8 voluntarios + 27 cuerpo arbitral			104

SESIÓN DOMINGO MAÑANA							
Nº	EQUIPO	CATEGORÍA	HORA DE ENTRADA	HORA CALENTAMIENTO	HORA COMPETICIÓN	ENTREGA DE MEDALLAS	HORA DE SALIDA
0	Organizadores	Alevín	9:00				13:25
1	C.N-Acuático Morvedre	Alevín	9:30	10:00-10:25/11:30-11:55	10:30-11:00/12:00-12:30	12:45-13:00	13:05
2	Alquimia	Alevín	9:33	10:00-10:25/11:30-11:55	10:30-11:00/12:00-12:30	12:45-13:00	13:07
3	La Murtera	Alevín	9:35	10:00-10:25/11:30-11:55	10:30-11:00/12:00-12:30	12:45-13:00	13:10
4	Nou Godella	Alevín					
5	Atlantis	Alevín	9:40	10:00-10:25/11:30-11:55	10:30-11:00/12:00-12:30	12:45-13:00	13:12
6	Aquatic Gandía	Alevín	9:45	10:00-10:25/11:30-11:55	10:30-11:00/12:00-12:30	12:45-13:00	13:15
7	Azahr Sincro	Alevín	9:50	10:00-10:25/11:30-11:55	10:30-11:00/12:00-12:30	12:45-13:00	13:18
8	Hali Vila-Real	Alevín	9:55	10:00-10:25/11:30-11:55	10:30-11:00/12:00-12:30	12:45-13:00	
9	La Nucía	Alevín	9:57	10:00-10:25/11:30-11:55	10:30-11:00/12:00-12:30	12:45-13:00	13:20
10	Stadio Alicante	Alevín	10:00	10:00-10:25/11:30-11:55	10:30-11:00/12:00-12:30	12:45-13:00	13:22
11	Jueces	Alevín					12:30
AFORO				62 deportistas + 22 técnicos + 8 voluntarios + 27 cuerpo arbitral			119

De cara a tener claros los procedimientos, tanto por las mañanas como por las tardes se realizará una reunión de los CDP's de los distintos clubes con el Responsable de Higiene de la FNCV y el DCP de la FNCV.

Las reuniones de delegados con el Juez Árbitro se realizarán inmediatamente después de estas reuniones.

3.2. Aforos previstos de la Instalación:

Según el punto 6 de la resolución publicada por la Consellería de Sanidad Universal y Salud Pública el 26 de junio de 2020, sobre la adopción de medidas adicionales complementarias de prevención y

protección en materia de actividad deportiva, en aplicación del Acuerdo de 19 de junio, del Consell, frente a la Covid-19, concerniente a las piscinas de uso deportivo, el aforo máximo permitido será de una persona usuaria por cada 4 m² de superficie de lámina de agua. Además, en la última resolución de la Consellería de Sanidad y Salud Pública indica que la organización de Campeonatos Autonómicos se limitará a 150 deportistas, pudiendo incluir un 30% del aforo de la instalación en personal en concepto de técnicos, delegados, DCP, RH, cuerpo arbitral y personal de la instalación.

AFOROS MÁXIMOS:

Grada fija: 220 localidades. Habrá 66 asientos útiles para preservar la distancia interpersonal distribuidos por boxes.

Asientos extra: no es necesario

Vaso piscina competición: 78 personas

TOTAL: 298 personas. Durante la competición habrá un máximo de 144 personas en pruebas puntuales.

Nº DE PARTICIPANTES:

Nº	EQUIPO	PARTICIPANTES
1	C.N-Acuático Morvedre	23
2	Alquimia	3
3	La Murtera	5
4	Nou Godella	10
5	Atlantis	33
6	Aquatic Gandía	7
7	Azahar Sincro	37
8	Hali Vila-Real	5
9	Benicarló	0
	La Nucía	32
10	Stadio Alicante	17
	Total	172

3.3. Distribución de asientos.

- Para preservar los grupos de entrenamiento estable de los equipos que participan, se ha asignará a cada uno de ellos un espacio determinado en la piscina (BOX interior).
- Este espacio se asignará en base al número de integrantes de cada equipo y en base a sus características.
- Los equipos y sus integrantes deben de respetar su espacio asignado y colaborar en todo momento con la organización si se tuviera que realizar algún cambio.
- Los equipos y sus integrantes deben de evitar en la medida de lo posible mezclarse con deportistas de otros equipos.
- La distribución de espacio en la piscina estará marcada por carteles y el DCP de la organización les orientará a la entrada del recinto.
- Para facilitar el control de los menores de edad, en la pista de atletismo en el exterior de la instalación se habilitarán espacios para cada club (BOX exterior), pudiendo quedarse en ellos durante la competición.

3.4. Circulación durante la competición:

- En todo momento, los deportistas deberán de respetar la circulación marcada por el cuerpo arbitral.

- Todos los participantes en la competición deberán de entrar junto con su equipo, evitando juntarse con otros equipos y respetando la hora asignada para entrar en la competición
- Una vez finalizada la prueba todos los deportistas deberán circular hacia la zona de recuperación, en la que deberán de ponerse la mascarilla OBLIGATORIAMENTE antes de salir.
- Los participantes en el momento de terminar su prueba deberán de volver a su lugar asignado en el menor tiempo posible.

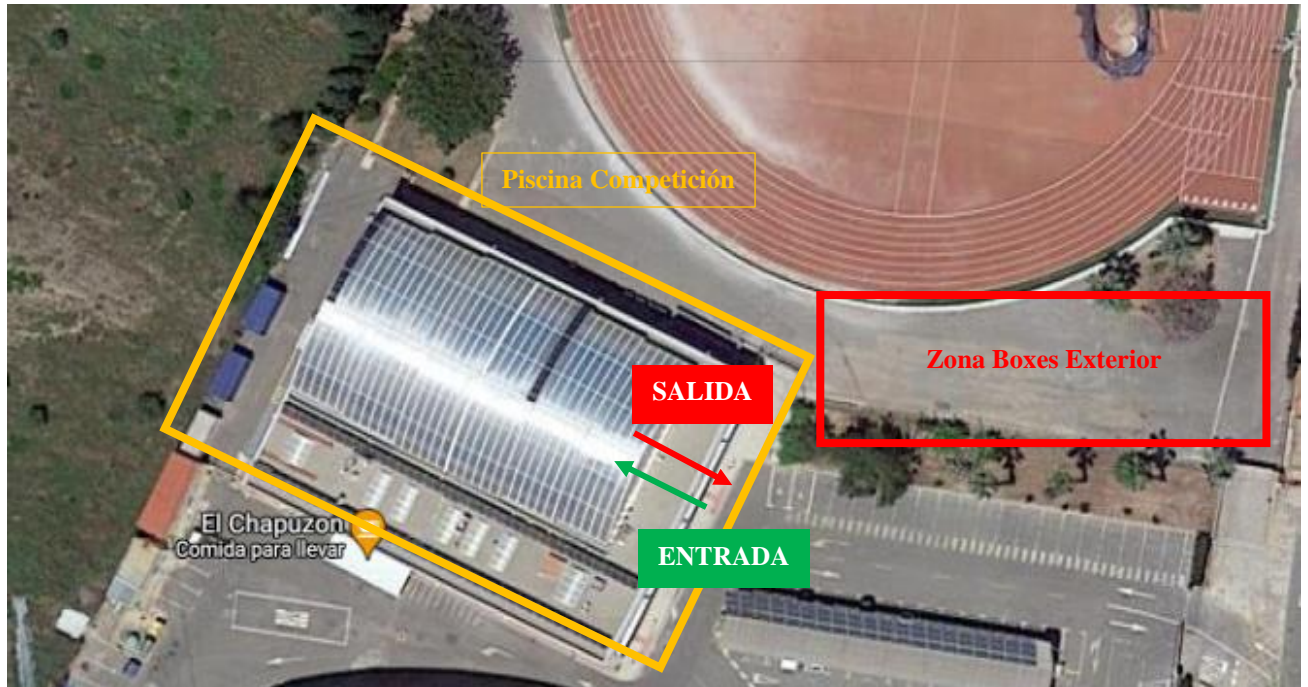

Distribución de accesos y salidas (planta baja):

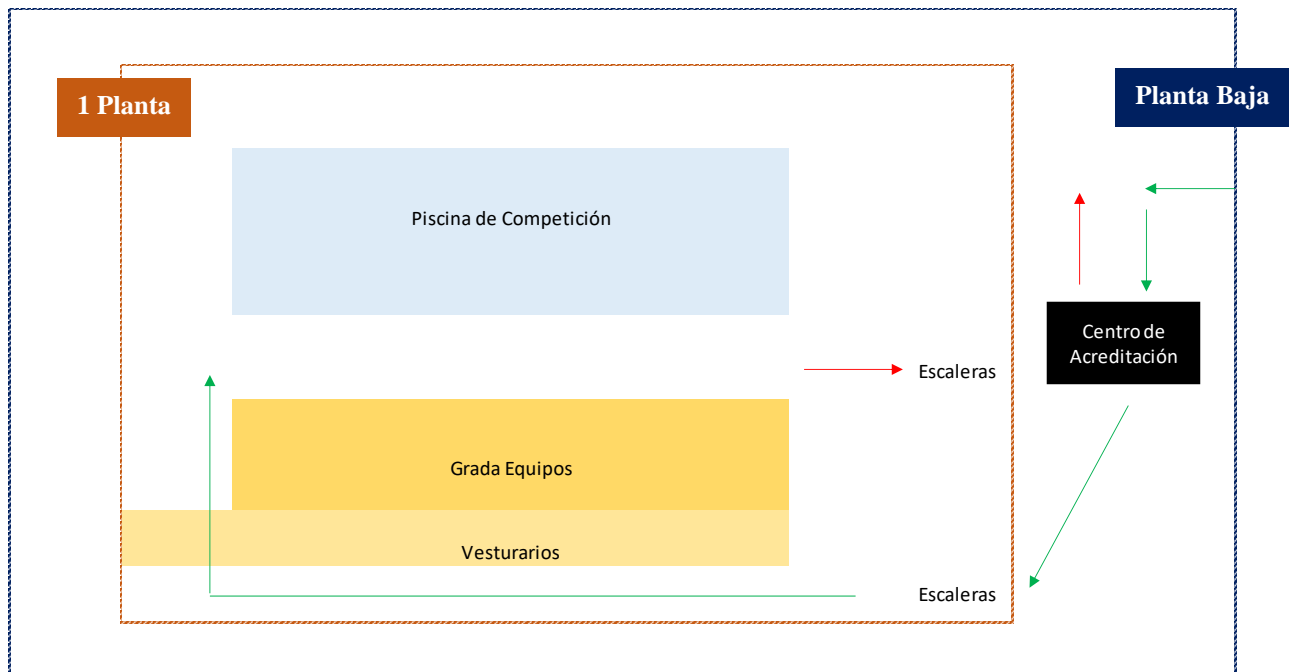

Durante la competición de figuras:

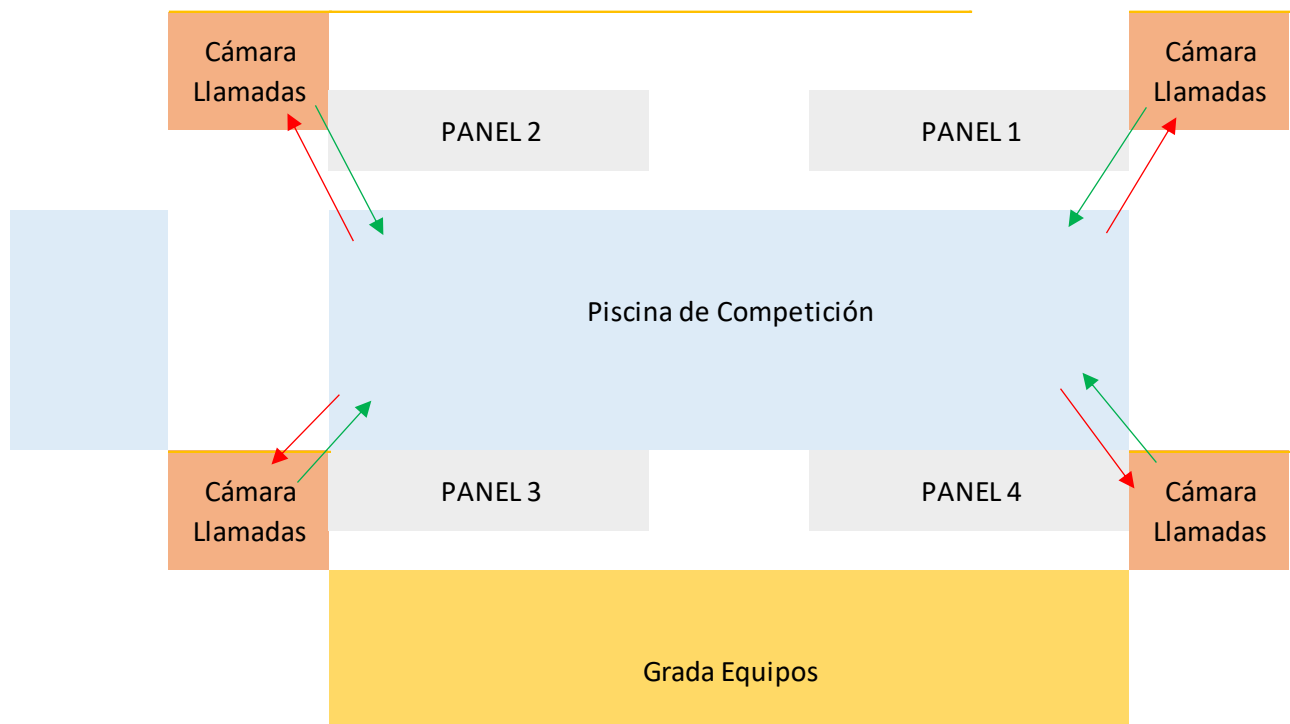

Durante el resto de pruebas:

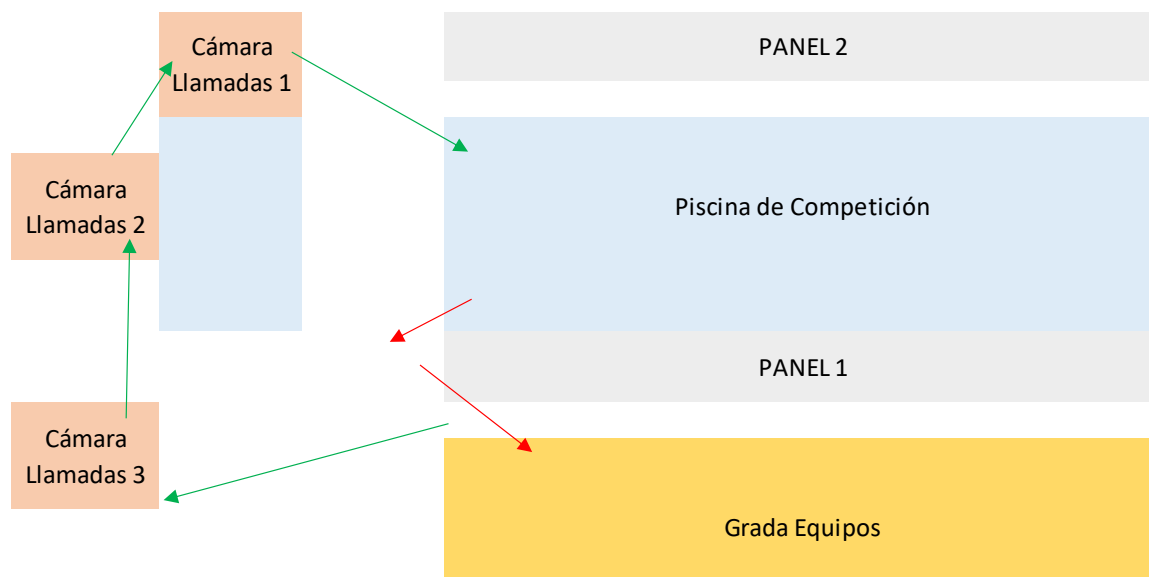

3.5. Lámina de agua

- En ningún momento se superará el aforo permitido de 78 deportistas haciendo uso de la piscina simultáneamente.
- Los DCP de cada club debe preservar que los deportistas de un equipo no se junte con los de otro.
- Los deportistas que en esa sesión no compitan deberán evitar hacer uso de la piscina, teniendo que quedarse en su zona asignada de grada o en su defecto en la zona asignada en la zona exterior.

- Todos los participantes deberán de respetar sus turnos de calentamiento y no podrán hacer uso de las piscinas fuera de su tiempo asignado. Los delegados de cumplimiento de protocolo de calentamiento indicarán en qué momento se debe dejar la piscina.

3.6. Público

La celebración del Campeonato se desarrollará **SIN PÚBLICO**.

Esta medida favorecerá la ampliación del espacio a utilizar por los deportistas y técnicos, que a su vez, utilizarían las gradas previstas habitualmente para público.

3.7. Medidas Informativas

Se comunicará previamente a todo el personal de la organización y participantes todas las disposiciones vigentes a través de las redes sociales, sitios web y los canales de comunicación de la organización.

4.DOCUMENTACIÓN:

Para acceder a la instalación el DCP de cada club/equipo deberá de entregar a la entrada de la piscina y en centro de control médico (carpas de toma de temperatura) la siguiente documentación:

- Declaración de responsabilidad para ese evento (se podrá descargar de la propia web en el espacio destinado a la competición).
- Cuestionario médico-epidemiológico: todos los deportistas federados han presentado esta documentación previamente vía e-mail.
- Formulario de localización personal: todos los deportistas federados han presentado esta documentación previamente vía e-mail.

De esta información será responsable la FNCV para darle uso si alguna situación lo exigiera, eliminándola 30 días tras la finalización del evento.

5.VESTUARIOS:

Los vestuarios de la instalación estarán a disposición **SÓLO** de los deportistas.

El uso se adaptará según el aforo permitido en cada instalación y deberá de respetarse en todo momento.

Sólo se usará para cambiarse el bañador de forma puntual.

6.ASEOS:

La utilización de los aseos es de uso completamente **INDIVIDUAL**.

7.DUCHAS:

NO se podrán utilizar las duchas por ningún colectivo del Campeonato.

8.USO DE MATERIAL:

NO se podrá usar ningún tipo de material durante los calentamientos de competición.

10.ENTREGA DE MEDALLAS:

Las medallas se entregarán al finalizar la competición en el horario asignado, de manera que se evita que haya aglomeración de deportistas durante la entrega y la entrada a la instalación del siguiente grupo.

Además, se entregarán las medallas de la Liga de Figuras de la Temporada el domingo al finalizar la sesión. Se entregarán en un sobre para evitar el contacto con ninguna persona, siendo obligatorio el uso de la mascarilla en todo momento.



En el caso de la entrega de medallas del autonómico, las propias deportistas recogerán las medallas de una bandeja asignada.

